聯合畫報社出版
發行人：沈勤思
主編：舒宗僑
社址：重慶青年路十六號
電報掛號：〇三九七三
電話：四一九四七
昆明辦事處：南屏街
成都辦事處：東御街一八九號
定價：每份八十元（訂閱暫行停止）
印刷者：文化建設印務局（郵費封套費在內）
內政部登記證警字第八八二二號
中華郵政登記認為新聞紙類

中華民國三十四年九月廿八日

聯合畫報

週刊
創刊三週年紀念號
第一五一期

本期重要目錄
重光後的大上海
南京市民歡迎何總司令
美國逐步實現降服日本
法對外關係在調整中
勝利的三週年
沒有被忘懷的人
原子彈的威力
馬尼剌的新生

重光後的大上海

上海與南京，是我們首先接收的兩個大都市，在我們軍隊和盟軍到達之後，這些地方已逐漸改觀，一種新的氣象正在萌芽。沿海各省，被敵偽盤踞了七八年，我們的人民在思想和行為上受了重大的毒害，這正待我們加緊「再教育」的工作；懲罰戰犯奸細，安定社會秩序，為再教育工作的先決條件。（中國製片廠戰地攝影師韓仲良攝）

南京路浙江路口先施公司為上海顯著的市景之一——攝此照片時，附近正搭慶祝牌坊。（仲良攝）

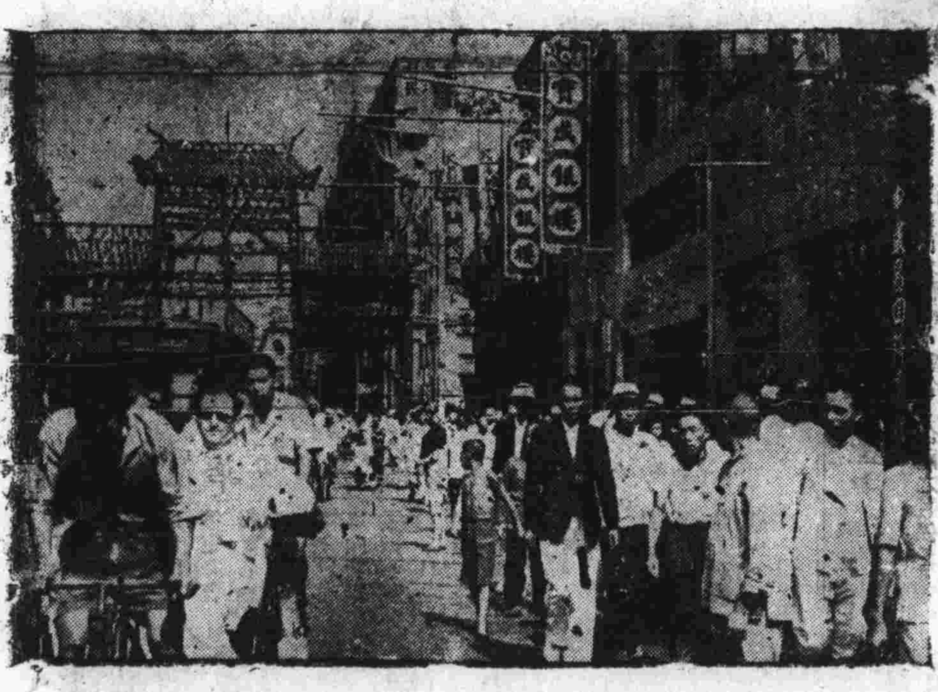

上海市上巨大蔣委員長肖像及「還我河山」標語牌。（韓仲良攝）→

南京路西藏路口的街景。大新及新新永安等公司，依然如舊（韓仲良攝）→

大馬路中原公司前的熙攘擁擠情況（韓仲良攝）←

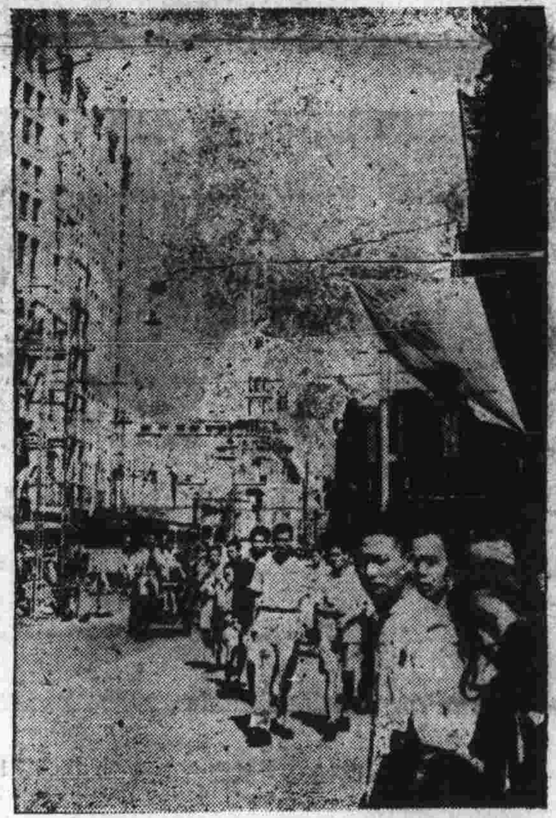

南京市民，於本月八日何總司令返京，表示熱烈歡迎。圖為設場上之歡迎市民。（中央社攝）

何總司令應欽到京，南京市民獻花（中央社攝）↓

原子彈的威力

八月五日投落在日本本土工業中心廣島的第一枚原子彈，和八月九日投下在長崎的第二枚原子彈比較起來，據說較廣遜色，但它的威力之大，從左下圖中可以窺見。此圖係根據美陸軍航空部隊之情報而作，圖中圖形較黑部份為主要地，號碼代表被創程度，大略如後：直徑為一萬七千呎，該彈波及之地區，建築並毀，明其受

1. 陸軍運輸基地百分廿五
2. 陸軍軍諸站未有被壞
3. 陸軍糧食供應站百分卅
4. 陸軍衣物供應站百分八十五
5. 廣島東部火車站百分卅
6. 辨別不明之工廠百分九十
7. 住友人造絲廠百分廿五
8. 金華人造絲廠百分之十
9. 大高橋（譯音）織廠全毀
10. 電力廠未火
11. 儲油庫起火
12. 電力火車發電站全毀
13. 電力發動機廠全毀
14. 電話公司全毀
15. 某氣廠全毀
16. 廣島火車站全毀
17. 辨別不明火車站全毀
18. 及勿危塞之橋樑未毀
19. 橋樑四分之一被毀
20. 大橋樑受傷
21. 橋樑中一大孔
22. 橋樑未毀
23. 橋樑未毀
24. 橋樑兩端被毀
25. 橋樑已毀
26. 橋樑重傷
27. 橋樑已毀
28. 橋樑受傷失效
29. 橋樑輕傷
30. 橋樑重傷

右圖為試驗原子彈威力之美國新墨西哥沙漠地區，在未試驗前，廣漠平坦，研究人員選擇鋼骨台作為目標，原子彈爆炸後，此鋼骨建築化為烏有，在數里外觀察之人，亦因爆炸而被震倒，威力之大，可以想見矣。

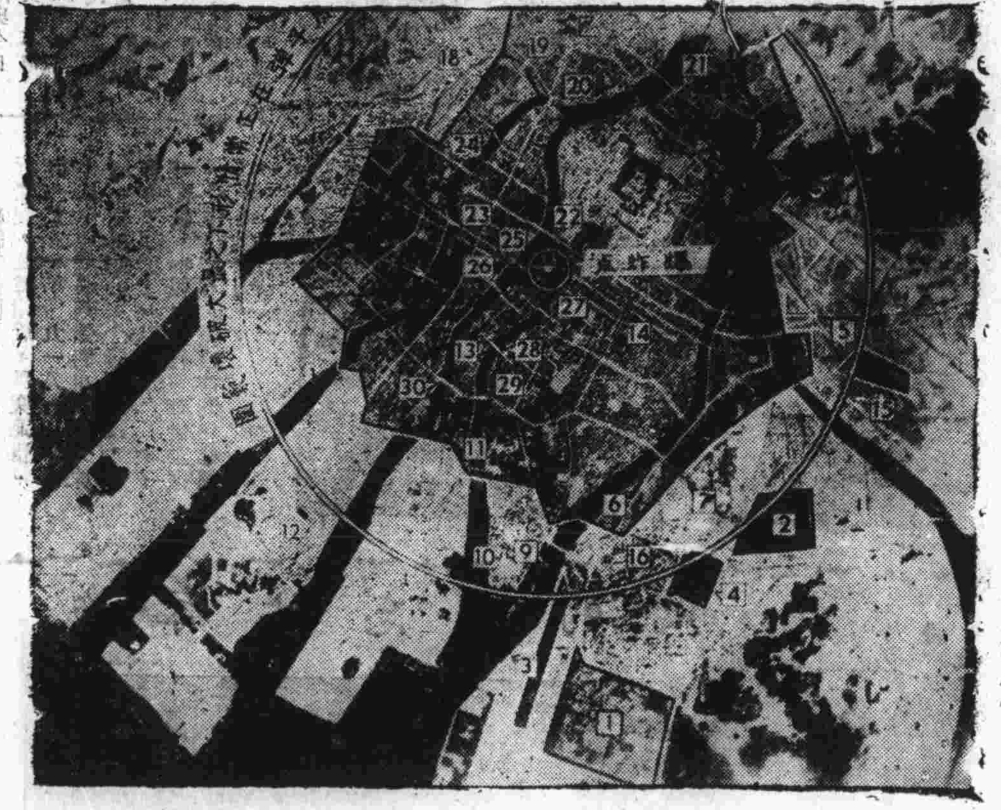

★馬尼剌的新生★

本年二月二十三日，美軍重返菲律濱首都馬尼剌，在美軍入馬尼剌以前，日寇對此菲島首府破壞不遺餘力，對馬尼剌港務設備，更加澈底之破壞，但美海軍之海蜂隊（工程人員）在馬尼剌敵蹤未完全肅清前，即開始建築工程。自西歐戰場上東調之第一批美軍工程隊，即在馬尼剌登岸（上）。馬尼剌之港埠在工兵努力工作之下，於七月中已恢復戰前規模。下圖為自空中俯視馬尼剌港之景色，除第七艦隊若干船艦外，泊於港內之船隻達五十餘艘。當對日戰爭加緊時期，馬尼剌港中停泊之船艦多如螻蟻。勝利來臨，來往太平洋上之船艦，當以馬尼剌為集散中心之一，此新生港埠，必將日趨繁榮。

科學新譚　「泡膠」

可塑性物質的應用和改良，是這次戰爭中科學界的一大成就。可塑性的「泡膠」（FoamPlastic）的發明，使美國解決了部份的橡皮恐慌，這種「泡膠」質精而量輕，它的戰時用度如何，製造者並未宣佈，就其性能而論，用度定極廣泛。可塑性物質大都係用化學方法，由低廉易得之原料中提製而成，最近美軍事當局所宣佈之可塑性物質重大用度之一即為製造飛機油箱，此種可塑性物質製成之油箱有自動封閉之性能。可塑性物質製造過程甚為簡單，左二圖示「泡膠」之製造，化學師將原料倒入試管中（右），未幾即自行增長（左），可以隨意塑形。戰後利用「泡膠」製造各種民用物品，早在製造商籌劃之中。

美國逐步實現降服日本

東北數省繳械工作，因軍事進展關係，進行迅速順利。現在蘇軍手中之俘虜已達二十萬人。左爲哈爾濱日軍繳械情形。

東北數省，我方不久可望接收，已任命之官員正待命中。右爲自瀋陽集中營放出之荷屬東印度地方軍政人員在昆明美軍機場合影。

美國於本月二十二日由白宮發表初步降服政策全文，指明美國總極目的。（一）保證日本不能再爲美國或世界和平與安全之威脅，（2）鼓勵最後建立和平及負責之政府，該政策將尊重他國之權利，並支持反映於聯合國憲章諸理想及原則之美國目的，並密切遵守民主自治之原則。……鑒於日本社會的性質，及美國願以極少兵力及實源達成其目的的願望，盟國最高統帥（上右：麥克阿瑟將軍）將通過日本政府機關及組織包括日皇在內，（上左：日皇裕仁）行使其權力，以求能圓滿促進美國目的。下爲日本投降接洽代表在馬尼剌）

法對外關係在調整中

法國於大戰後，對各聯合國之關係正逐步謀取調整。戴高樂將軍曾於上月下旬有美國之行，與杜魯門暢談各項問題，近我外交部長宋子文，於訪英後又訪法之行，對越南及中法問題均有討論，左爲在白宮前昇旗禮中之法美元首戴高樂，杜魯門。

九月九日簽降後，何總司令應欽宣佈在華日軍由我控制。

日軍在華投降是聯合國合作的力量

日本駐華派遣軍投降工作，自九月九日在簽定降書後，各地軍隊除少數外，大多向我軍繳械。下爲十日某副參謀長於中樞紀念週上以日本降書呈獻蔣委員長。（國際宣傳處黃石鐘攝）。

勝利的第三週年

聯合畫報創刊以來忽忽三年，值抗戰勝利，回顧三年來種種情形與今日情形相並觀下，深感此短短三年中，吾人報導聯合國家作戰努力事實，不可謂一無成就：本報創刊不久，蔣夫人訪美，促進中美邦交，本報會闢專版，刊專册，以求促進中美兩大民族之友誼。日本投降時，蔣夫人適養痾紐約，展閱刊有投降消息之報紙（右）。本報得刊載優先此一名貴照片，正足以紀念吾人三年前報導蔣夫人訪美情形時之努力。

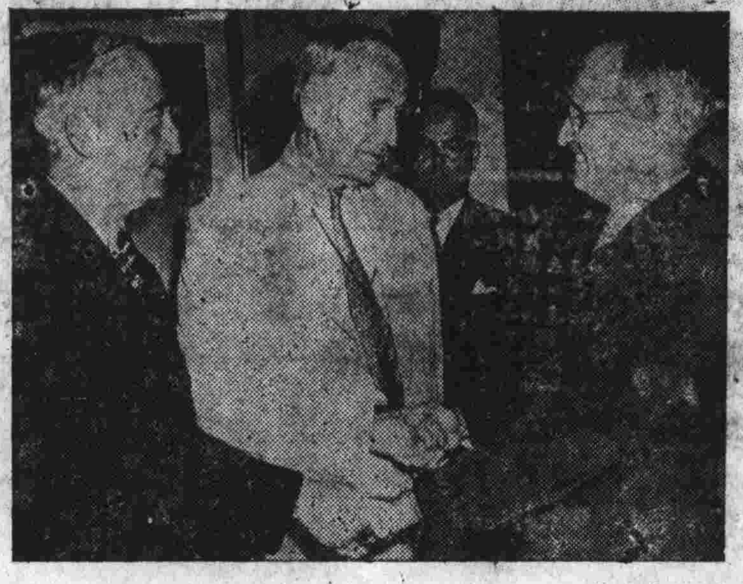

杜魯門總統於八月十四日宣佈戰爭結束後，國務卿貝爾納斯（左）及前國務卿赫爾（右）邀請握手道賀。本報三年來對領導民主戰爭之羅斯福及其繼承人杜魯門氏，均有詳細介紹，目的非僅在求促進中美間之瞭解，且在使讀者獲悉世界潮流趨向也。

珍珠港事件爆起太平洋戰爭。日本接受英美中官員投降之消息傳至珍珠港後，全港船隻一齊鳴汽笛，五色運火紛飛空中，慶祝之熱烈情緒，壻港全美第一。珍珠港事件發生後，全世界民主陣營乃更形堅強，聯合國家開始一致對軸心國家作戰，是爲本報開始工作之動機。今勝利完成。吾人應不忘珍珠港事件，時日本之陰險行止而時加警惕。

★我們的回顧和展望★

紐約華僑聞勝利消息後，遊行慶祝，並舞龍燈，歡樂逾恒。自一九三一年「九一八」以來，十四年中我國華僑對祖國所受凌辱，極感痛心，今勝利來臨，彼等多年屈辱，一旦雪清，其樂不可言諭。本報向重報導華僑動態，今後仍願不斷報導華僑在建國時期中之努力。

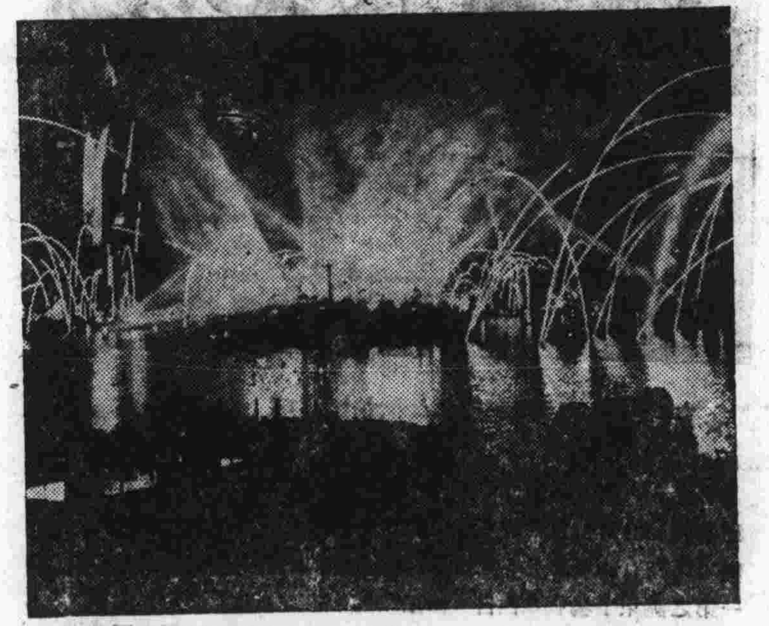

美福特汽車公司在戰時努力製造軍用車輛，杜魯門總統宣佈日本投降消息未及一週，該廠已重新轉變生產民用汽車，此種轉變，對美國及全世界之經濟生活均有相當影響，關於戰時生產情形，本報會不斷作介紹。本報隨世界情勢由戰爭時期轉入和平時期後，仍當努力注意報導生產情形，以說明和平世界發展之趨向。

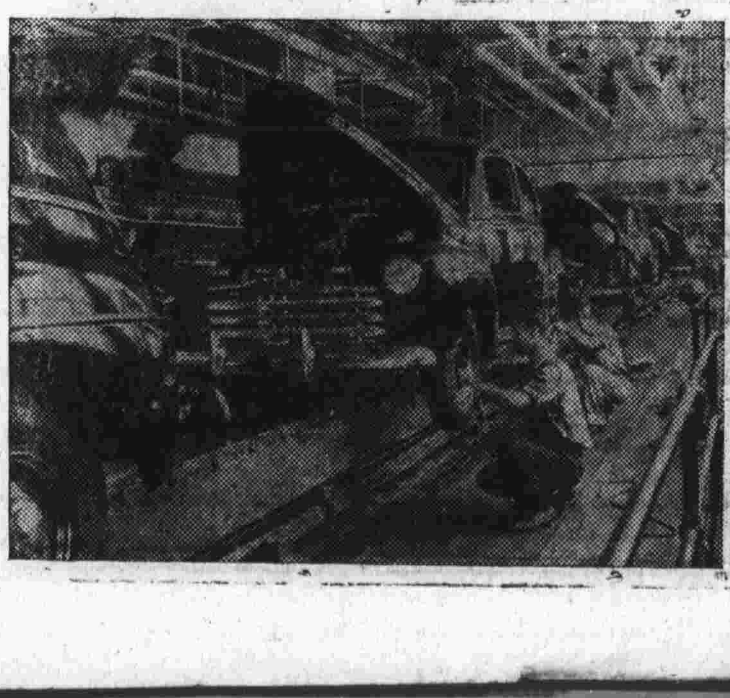

沒有被忘懷的人

今年八月二十三日，白宮中舉行了一次最盛大的授勳典禮，授勳的是二十八位在戰爭中立功而大多受有重傷的軍人。杜魯門總統在典禮中親自以美國最高的勳章國會榮譽章授予這些勇士們。圖示在德國戰場上作戰喪失下膝的二十一歲的拉爾夫·倪貝爾軍曹受勳章之情形。

爲勝利犧牲的軍人們，在美國受當局和人民們最大的關注，勝利的浪濤，並未使美國人們忘記了許多爲求勝利而犧牲了一己幸福的負傷軍人們。除了勳章外，美國當局爲這些負傷士兵們作種種安排，使他們能在勝利後的和平世界中獲得幸福生活的保障。